

Arrêté N° 2021_00725_VDM

SDI 21/365 - ARRÊTÉ DE MISE EN SÉCURITÉ - PROCÉDURE URGENTE - 15 RUE DE LA JOLIETTE - 13002 MARSEILLE - PARCELLE N°202808 B0143

Nous, Maire de Marseille,

Vu les articles L.2131.1, L.2212-2, L.2212-4 et L.2215-1 du code général des collectivités territoriales,

Vu les articles L.511.1 et suivants, ainsi que les articles L.521.1 à L.521.4 du code de la construction et de l'habitation (cf. Annexe 1),

Vu les articles R.511.1 et suivants du code de la construction et de l'habitation,

Vu l'arrêté de délégation de fonction consentie par Monsieur le Maire n°2020_03084_VDM du 24 décembre 2020, à Monsieur Patrick AMICO en charge de la politique du logement et de la lutte contre l'habitat indigne,

Vu l'arrêté municipal n°2021_00601_VDM signé en date du 22 février 2021, concernant la mise en place d'un périmètre de sécurité devant les immeubles 9, 11, 13 et 15 rue de la Joliette – 13002 MARSEILLE,

Vu la visite technique et le rapport de visite des services municipaux en date du 03 mars 2021,

Considérant l'immeuble sis 15 rue de la Joliette - 13002 MARSEILLE, parcelle cadastrée N°202808 B0143, quartier Les Grands Carmes,

Considérant le rapport susvisé des services municipaux, reconnaissant un danger imminent, constate les pathologies suivantes qui présentent un risque immédiat pour la sécurité des personnes :

Toiture :

- état de dégradation avancée des tuiles de couverture qui ne sont plus maintenues par leur mortier et se détachent,
- état de dégradation avancée des chevrons en débord de toiture,

Cage d'escaliers :

- nombreuses fissurations de l'enduit autour du puits de lumière,
- larges fissurations de l'enduit situées sur les quarts-tournants en sous-face des volées d'escaliers,

Appartement 4^e étage côté rue :

- affaissement du plancher du logement notamment dans le séjour,

Appartement 3^e étage côté rue :

- affaissement du plancher du logement,
- importante déformation en creux du plancher localisée dans la cuisine,

Appartement 2^e étage côté rue :

- fissuration et affaissement du plafond notamment dans le séjour,

Appartement 2^e étage côté cour :

- dégradation structurelle du nez de dalle du balcon,

Appartement 1^{er} étage côté cour :

- importante déformation en creux du plancher, et instabilité du plancher, localisée dans la cuisine au droit du commerce situé en-dessous,

Considérant le rapport susvisé des services municipaux relatif à cet immeuble préconisant les mesures suivantes afin d'assurer la sécurité des occupants et du public :

- Évacuation de l'ensemble des occupants de l'immeuble y compris le commerce en rez-de-chaussée,
- Purge des éléments d'enduits instables dans la cage d'escaliers et autour du puits de lumière,
- Évacuation des meubles et autres surcharges dans les cuisines de l'appartement du 3^e étage côté rue et du 1^{er} étage côté cour,
- Évacuation de tout encombrants sur le balcon de l'appartement du 2^e étage sur cour,
- Évacuation de tout encombrants présents dans la cage d'escaliers,
- Nommer un homme de l'art (architecte ou ingénieur) afin de réaliser un diagnostic structure de l'ensemble de l'immeuble, et notamment des planchers et de la toiture,

Considérant que, dans le cadre de l'application de l'article L511-19 du Code de la Construction et de l'Habitation, le Maire ne peut ordonner que les mesures provisoires nécessaires pour garantir la sécurité.

Considérant qu'il y a urgence à ce que des mesures provisoires soient prises en vue de garantir la sécurité des personnes, laquelle est menacée par l'état de l'immeuble susvisé.

ARRÊTONS

Article 1

L'immeuble sis 15 rue de la Joliette - 13002 MARSEILLE, parcelle cadastrée N°202808 B0143, quartier Les Grands Carmes, appartient, selon nos informations à ce jour, en copropriété et représenté par 

Les copropriétaires doivent prendre toutes mesures propres à assurer la sécurité publique et à faire cesser le danger imminent, en faisant réaliser les mesures nécessaires d'urgence ci-dessous, **sous 15 jours** à dater de la notification du présent arrêté :

- Purge des éléments d'enduits instables dans la cage d'escaliers et autour du puits de lumière,
- Évacuation des meubles et autres surcharges dans la cuisine de l'appartement du 3^e étage côté rue et de l'appartement du 1^{er} étage côté cour,
- Évacuation de tout encombrants sur le balcon de l'appartement du 2^e étage sur cour,
- Évacuation de tout encombrants présents dans la cage d'escaliers,
- Nommer un homme de l'art (architecte ou ingénieur) afin de réaliser un diagnostic structure de l'ensemble de l'immeuble, et notamment des planchers et de la toiture,

Article 2

L'immeuble sis 15 rue de la Joliette - 13002 MARSEILLE est interdit à toute occupation et utilisation à compter de la notification du présent arrêté.

Les copropriétaires doivent s'assurer de la neutralisation des fluides (eau, gaz, électricité) des locaux interdits d'occupation et d'utilisation doivent être neutralisés.

Ces fluides pourront être rétablis à la demande des copropriétaires afin que ceux-ci puissent réaliser les travaux demandés. Néanmoins, ils devront s'assurer sous leur seule responsabilité que la colonne montante soit dissociée de l'alimentation générale afin que le compteur général n'alimente plus les appartements et les locaux de l'immeuble interdits d'occupation.

Article 3

Les accès à l'immeuble interdit doivent être immédiatement neutralisés par tous les moyens que jugeront utiles les propriétaires.

Ces accès ne seront réservés qu'aux seuls experts et professionnels autorisés et chargés de la mise en sécurité.

Article 4

Un périmètre de sécurité a été installé par la Ville de Marseille et la Métropole Aix Marseille Provence selon le schéma ci-joint (cf. Annexe 2), assurant une protection pour les passants sur le trottoir, et interdisant l'occupation du stationnement le long des façades des immeubles 9, 11, 13 et 15 rue de la Joliette – 13002 MARSEILLE.

Ce périmètre sera conservé jusqu'à la réalisation des travaux mettant fin durablement au danger.

Article 5

Si les propriétaires mentionnés à l'article 1 ou leurs ayants-droit, à leur initiative, réalisent des travaux permettant de mettre fin à l'imminence du danger, sur le rapport d'un homme de l'art (Architecte, Ingénieur, Bureau d'Études Techniques spécialisé, etc.) se prononçant sur la parfaite mise en œuvre des actions prescrites par la commune sur la base du rapport d'expertise susvisé, il est tenu d'en informer les services de la commune pour contrôle.

Le Maire prendra alors acte de la réalisation des travaux prescrits par l'article 1 du présent arrêté.

La mainlevée ne sera prononcée qu'après réalisation des travaux mettant fin durablement à tout danger, préconisés dans un rapport établi par un homme de l'art, qui devra attester de leur parfaite exécution.

Le cas échéant, si les mesures n'ont pas mis fin durablement au danger, le Maire poursuit la procédure dans les conditions prévues à l'article L511-10 du code de la construction et de l'habitation.

Article 6 A défaut pour les propriétaires ou leurs ayants droit de respecter les injonctions du présent arrêté dans les délais prescrits, la commune pourra procéder d'office à la réalisation desdits travaux, à leurs frais.

La créance résultant de ces travaux est récupérable comme en matière de contributions directes.

Article 7 Pour des raisons de sécurité, compte tenu des désordres constatés, les occupants du bâtiment doivent être évacués dès la notification du présent arrêté.

Les personnes mentionnées à l'article 1 sont tenues d'assurer l'hébergement provisoire ou le relogement des occupants ou de contribuer au coût correspondant dans les conditions prévues à l'article L.521-3-1.

Cette obligation doit être assurée et ce, jusqu'à réintégration dans les lieux, après réalisation des travaux mettant fin durablement à tout péril. A défaut, pour les propriétaires d'avoir assuré cet hébergement provisoire (ou le relogement), celui-ci sera assumé par la ville de Marseille à leur frais.

Les locaux vacants ne peuvent être ni loués, ni mis à disposition pour quelque usage que ce soit.

Article 8 Les copropriétaires doivent informer immédiatement la **Direction de la Prévention et Gestion des Risques**, sise 40 avenue Roger Salengro, 13233 MARSEILLE CEDEX 20 (téléphone : 04 91 55 40 79, courriel : suivi-hebergement@marseille.fr), des offres d'hébergement faites aux locataires et des dates prévues d'occupation de ces logements temporaires (date d'entrée et durée prévisionnelle).

Article 9 Les personnes mentionnées à l'article 1 sont tenues de respecter les droits des occupants dans les conditions précisées aux articles L521-1 à L521-3-2 du code de la construction et de l'habitation reproduits en annexe 1.

La protection des occupants prévue aux articles L521-1 et suivants du code de la construction et de l'habitation est effective, notamment la suspension des loyers des occupants (évacués ou non) tant que la mainlevée totale de l'arrêté de mise en sécurité n'est pas prononcée.

Le non-respect des obligations découlant du présent arrêté est passible des sanctions pénales prévues par l'article L511-22 ainsi que par les articles L521-4 et L111-6-1 du code de la construction et de l'habitation, reproduits en annexe 1.

Article 10 Le présent arrêté sera notifié contre pli sous signature au syndicat de l'immeuble sis 15 rue de la Joliette – 13002 MARSEILLE pris en la personne du [REDACTED]

Celui-ci le transmettra aux personnes mentionnées à l'article 1, aux ayants droit ainsi qu'aux occupants.

Article 11 Le présent arrêté sera affiché en mairie de secteur et sur la porte de l'immeuble.

Il sera également publié au Recueil des actes administratifs de la Ville de Marseille et transmis au contrôle de légalité.

Article 12 Le présent arrêté sera transmis au Préfet du Département des Bouches-du-Rhône, à la Présidente de la Métropole Aix Marseille Provence, au Préfet de Police, au Procureur de la République, au Directeur Départemental de la Sécurité Publique, à la Direction de la Voirie, au Bataillon de Marins Pompiers, à la Ville de Marseille, Service de la Mobilité et de la Logistique Urbaine, aux organismes payeurs des aides personnelles au logement, au gestionnaire du fonds de solidarité pour le logement du lieu de situation de l'immeuble.

Article 13 Monsieur le Directeur Général des Services et Monsieur le Directeur Départemental de la Sécurité Publique seront chargés, chacun en ce qui le concerne, de l'exécution du présent arrêté.

Article 14 Pour appliquer les interdictions prévues à l'article 2 et 3 du présent arrêté, la Ville de Marseille pourra recourir en tant que besoin, au concours de la force publique, ainsi que pour toutes visites jugées utiles.

Article 15 Le présent arrêté peut faire l'objet dans un délai de deux mois à compter de sa notification d'un recours gracieux devant le Maire.

Le présent arrêté peut faire l'objet de recours devant le Tribunal Administratif dans un délai de 2 mois à compter de sa notification ou dans un délai de deux mois à partir de la réponse de l'administration si un recours administratif a été déposé au préalable.

Patrick AMICO

Monsieur l'Adjoint en charge de la
politique du logement et de la lutte contre
l'habitat indigne

Signé le :

11 mars 2021

ANNEXE 1**Articles du code de la construction et de l'habitation relatifs à la procédure de mise en sécurité et au droit des occupants****Article L511-1 du code de la construction et de l'habitation**

La police de la sécurité et de la salubrité des immeubles, locaux et installations est exercée dans les conditions fixées par le présent chapitre et précisées par décret en Conseil d'Etat.

Conformément à l'article 19 de l'ordonnance n° 2020-1144 du 16 septembre 2020, ces dispositions entrent en vigueur le 1er janvier 2021 et ne sont applicables qu'aux arrêtés notifiés à compter de cette date.

Article L511-2 du code de la construction et de l'habitation

La police mentionnée à l'article L. 511-1 a pour objet de protéger la sécurité et la santé des personnes en remédiant aux situations suivantes :

1° Les risques présentés par les murs, bâtiments ou édifices quelconques qui n'offrent pas les garanties de solidité nécessaires au maintien de la sécurité des occupants et des tiers ;

2° Le fonctionnement défectueux ou le défaut d'entretien des équipements communs d'un immeuble collectif à usage principal d'habitation, lorsqu'il est de nature à créer des risques sérieux pour la sécurité des occupants ou des tiers ou à compromettre gravement leurs conditions d'habitation ou d'utilisation ;

3° L'entreposage, dans un local attenant ou compris dans un immeuble collectif à usage principal d'habitation, de matières explosives ou inflammables, lorsqu'il est en infraction avec les règles de sécurité applicables ou de nature à créer des risques sérieux pour la sécurité des occupants ou des tiers ;

4° L'insalubrité, telle qu'elle est définie aux articles L. 1331-22 et L. 1331-23 du code de la santé publique.

Article L511-9 du code de la construction et de l'habitation

Préalablement à l'adoption de l'arrêté de mise en sécurité, l'autorité compétente peut demander à la juridiction administrative la désignation d'un expert afin qu'il examine les bâtiments, dresse constat de leur état y compris celui des bâtiments mitoyens et propose des mesures de nature à mettre fin au danger. L'expert se prononce dans un délai de vingt-quatre heures à compter de sa désignation.

Si le rapport de l'expert conclut à l'existence d'un danger imminent, l'autorité compétente fait application des pouvoirs prévus par la section 3 du présent chapitre.

Article L511-10 du code de la construction et de l'habitation

L'arrêté de mise en sécurité ou de traitement de l'insalubrité est pris à l'issue d'une procédure contradictoire avec la personne qui sera tenue d'exécuter les mesures : le propriétaire ou le titulaire de droits réels immobiliers sur l'immeuble, le local ou l'installation, tels qu'ils figurent au fichier immobilier ou, dans les départements de la Moselle, du Bas-Rhin ou du Haut-Rhin, au livre foncier, dont dépend l'immeuble.

Lorsque les travaux prescrits ne concernent que les parties communes d'un immeuble en copropriété, la procédure contradictoire est valablement conduite avec le seul syndicat de copropriétaires représenté par le syndic qui en informe immédiatement les copropriétaires.

Par dérogation aux dispositions des alinéas précédents, la procédure contradictoire est conduite avec les personnes suivantes qui seront celles tenues d'exécuter les mesures :

1° L'exploitant et le propriétaire lorsqu'elle concerne des établissements recevant du public à usage total ou partiel d'hébergement ou lorsqu'elle concerne l'entreposage de matières explosives ou inflammables ;

2° Les titulaires de la concession funéraire dans le cas mentionné à l'article L. 511-3 ;

3° La personne qui a mis les immeubles, les locaux ou les installations à disposition ou celle qui en a l'usage lorsque la mesure de police porte sur l'usage qui en est fait.

Article L511-15 du code de la construction et de l'habitation

I.-Lorsque les mesures et travaux prescrits par l'arrêté de mise en sécurité ou de traitement de l'insalubrité n'ont pas été exécutés dans le délai fixé et sauf dans le cas mentionné à la première phrase du dernier alinéa de l'article L. 511-11, la personne tenue de les réaliser est redevable d'une astreinte dont le montant, sous le plafond de 1 000 € par jour de retard, est fixé par arrêté de l'autorité compétente en tenant compte de l'ampleur des mesures et travaux prescrits et des conséquences de la non-exécution. Si les mesures et travaux prescrits concernent un établissement recevant du public à usage total ou partiel d'hébergement, l'arrêté prononçant l'astreinte est notifié au propriétaire de l'immeuble et à l'exploitant, lesquels sont solidairement tenus au paiement de l'astreinte.

Lorsque l'arrêté de mise en sécurité ou de traitement de l'insalubrité concerne tout ou partie des parties communes d'un immeuble soumis à la loi n° 65-557 du 10 juillet 1965 fixant le statut de la copropriété des immeubles bâtis, l'astreinte est appliquée dans les conditions prévues à l'article L. 543-1 du présent code.

Lorsque l'arrêté concerne un immeuble en indivision, l'astreinte est appliquée dans les conditions fixées à l'article L. 541-2-1.

II.-L'astreinte court à compter de la date de notification de l'arrêté la prononçant et jusqu'à la complète exécution des mesures et travaux prescrits. La personne tenue d'exécuter les mesures informe l'autorité compétente de leur exécution. Le recouvrement des sommes est engagé par trimestre échu.

L'autorité compétente peut, lors de la liquidation trimestrielle de l'astreinte, consentir une exonération partielle ou totale de son produit si le redevable établit que la non-exécution de l'intégralité de ses obligations est due à des circonstances qui ne sont pas de

fait.

Le montant total des sommes demandées ne peut être supérieur au montant de l'ame

III.-Le produit de l'astreinte est attribué :

1° Lorsque l'autorité compétente est le maire, à la commune ;

2° Lorsque l'autorité compétente est le représentant de l'Etat dans le département, à l'Agence nationale de l'habitat, après prélèvement de 4 % de frais de recouvrement ;

3° Lorsque l'autorité compétente est le président de l'établissement public de coopération intercommunale ou le président de la métropole de Lyon, à cet établissement ou à la métropole.

A défaut pour le maire ou, le cas échéant, le président de l'établissement public de coopération intercommunale ou de la métropole de Lyon de liquider l'astreinte et de dresser le titre exécutoire nécessaire à son recouvrement, la créance est liquidée par le représentant de l'Etat et est recouvrée comme en matière de créances étrangères à l'impôt et au domaine. Les sommes perçues sont versées au budget de l'Agence nationale de l'habitat après prélèvement de 4 % de frais de recouvrement.

L'application de l'astreinte et sa liquidation ne font pas obstacle à l'exécution d'office par l'autorité compétente, aux frais du propriétaire, des mesures et travaux prescrits par l'arrêté prévu à l'article L. 511-11. L'astreinte prend fin à la date de la notification au propriétaire de l'exécution d'office des mesures et travaux prescrits. Dans ce cas, le montant de l'astreinte s'ajoute à celui du coût des mesures et travaux exécutés d'office.

Article L511-16 du code de la construction et de l'habitation

Lorsque les prescriptions de l'arrêté de mise en sécurité ou de traitement de l'insalubrité n'ont pas été mises en œuvre dans le délai fixé, l'autorité compétente peut, par décision motivée, faire procéder d'office à leur exécution, aux frais du propriétaire. Elle peut prendre toute mesure nécessaire à celle-ci. Elle peut également faire procéder à la démolition prescrite sur jugement du président du tribunal judiciaire statuant selon la procédure accélérée au fond, rendu à sa demande.

Si l'inexécution de mesures prescrites portant sur les parties communes d'un immeuble en copropriété résulte de la défaillance de certains copropriétaires, l'autorité compétente peut, sur décision motivée, se substituer à ceux-ci pour les sommes exigibles à la date votée par l'assemblée générale des copropriétaires. Elle est alors subrogée dans les droits et actions du syndicat des copropriétaires à concurrence des sommes par elle versées.

Lorsque l'autorité compétente se substitue aux propriétaires défaillants et fait usage des pouvoirs d'exécution d'office qui lui sont reconnus, elle agit en leur lieu et place, pour leur compte et à leurs frais.

Lorsque les locaux sont occupés par des personnes entrées par voie de fait ayant fait l'objet d'un jugement d'expulsion devenu définitif, et que le propriétaire ou l'exploitant du local d'hébergement s'est vu refuser le concours de la force publique pour que ce jugement soit mis à exécution, le propriétaire ou l'exploitant du local d'hébergement peut demander au tribunal administratif que tout ou partie de la dette dont il est redevable au titre des dispositions du présent chapitre soit mis à la charge de l'Etat. Cette somme vient en déduction de l'indemnité à laquelle peut prétendre le propriétaire en application de l'article L. 153-1 du code des procédures civiles d'exécution.

Le représentant de l'Etat dans le département peut par convention confier au maire l'exécution des arrêtés de traitement de l'insalubrité à l'exclusion de ceux engagés au titre de la section 3 du présent chapitre. Les frais prévus à l'article L. 511-17 sont dans ce cas recouverts au profit de la commune.

Article L511-19 du code de la construction et de l'habitation

En cas de danger imminent, manifeste ou constaté par le rapport mentionné à l'article L. 511-8 ou par l'expert désigné en application de l'article L. 511-9, l'autorité compétente ordonne par arrêté et sans procédure contradictoire préalable les mesures indispensables pour faire cesser ce danger dans un délai qu'elle fixe.

Lorsqu'aucune autre mesure ne permet d'écarter le danger, l'autorité compétente peut faire procéder à la démolition complète après y avoir été autorisée par jugement du président du tribunal judiciaire statuant selon la procédure accélérée au fond.

Article L511-20 du code de la construction et de l'habitation

Dans le cas où les mesures prescrites en application de l'article L. 511-19 n'ont pas été exécutées dans le délai imparti, l'autorité compétente les fait exécuter d'office dans les conditions prévues par l'article L. 511-16. Les dispositions de l'article L. 511-15 ne sont pas applicables.

Article L511-21 du code de la construction et de l'habitation

Si les mesures ont mis fin durablement au danger, l'autorité compétente prend acte de leur réalisation et de leur date d'achèvement. Elle prend un arrêté de mainlevée conformément à l'article L. 511-14.

Si elles n'ont pas mis fin durablement au danger, l'autorité compétente poursuit la procédure dans les conditions prévues par la section 2.

Article L511-22 du code de la construction et de l'habitation

I.-Est puni d'un an d'emprisonnement et d'une amende de 50 000 € le refus délibéré et sans motif légitime d'exécuter les travaux et mesures prescrits en application du présent chapitre.

II.-Est puni de deux ans d'emprisonnement et d'une amende de 75 000 € le fait de ne pas déférer à une mise en demeure du représentant de l'Etat dans le département prise sur le fondement de l'article L. 1331-23 du code de la santé publique concernant des locaux mis à disposition aux fins d'habitation dans des conditions qui conduisent manifestement à leur sur-occupation.

III.-Est puni d'un emprisonnement de trois ans et d'une amende de 100 000 € :

1° Le fait de dégrader, détériorer, détruire des locaux ou de les rendre impropres à l'habitation de quelque façon que ce soit dans le les occupants lorsque ces locaux sont visés par un arrêté de mise en sécurité ou de traitement de l'insalubrité ;

chapitre.

IV.-Les personnes physiques encourent également les peines complémentaires suivantes :

1° La confiscation du fonds de commerce ou de l'immeuble destiné à l'hébergement des personnes et ayant servi à commettre l'infraction. Lorsque les biens immeubles qui appartenaient à la personne condamnée au moment de la commission de l'infraction ont fait l'objet d'une expropriation pour cause d'utilité publique, le montant de la confiscation en valeur prévue au neuvième alinéa de l'article 131-21 du code pénal est égal à celui de l'indemnité d'expropriation ;

2° L'interdiction pour une durée de cinq ans au plus d'exercer une activité professionnelle ou sociale dès lors que les facilités que procure cette activité ont été sciemment utilisées pour préparer ou commettre l'infraction. Cette interdiction n'est toutefois pas applicable à l'exercice d'un mandat électif ou de responsabilités syndicales ;

3° L'interdiction pour une durée de dix ans au plus d'acheter un bien immobilier à usage d'habitation ou un fonds de commerce d'un établissement recevant du public à usage total ou partiel d'hébergement ou d'être usufruitier d'un tel bien ou fonds de commerce. Cette interdiction porte sur l'acquisition ou l'usufruit d'un bien ou d'un fonds de commerce soit à titre personnel, soit en tant qu'associé ou mandataire social de la société civile immobilière ou en nom collectif se portant acquéreur ou usufruitier, soit sous forme de parts immobilières. Cette interdiction ne porte toutefois pas sur l'acquisition ou l'usufruit d'un bien immobilier à usage d'habitation à des fins d'occupation à titre personnel.

Le prononcé des peines complémentaires mentionnées aux 1° et 3° du présent IV est obligatoire à l'encontre de toute personne coupable d'une infraction prévue au présent article. Toutefois, la juridiction peut, par une décision spécialement motivée, décider de ne pas prononcer ces peines, en considération des circonstances de l'infraction et de la personnalité de son auteur.

V.-Les personnes morales déclarées responsables pénalement, dans les conditions prévues à l'article 121-2 du code pénal, des infractions définies au présent article encourent, outre l'amende suivant les modalités prévues à l'article 131-38 du code pénal, les peines prévues aux 2°, 4°, 8° et 9° de l'article 131-39 du même code.

Elles encourent également la peine complémentaire d'interdiction, pour une durée de dix ans au plus, d'acheter ou d'être usufruitier d'un bien immobilier à usage d'habitation ou d'un fonds de commerce d'un établissement recevant du public à usage total ou partiel d'hébergement.

La confiscation mentionnée au 8° du même article 131-39 porte sur le fonds de commerce ou l'immeuble destiné à l'hébergement des personnes et ayant servi à commettre l'infraction.

Le prononcé de la peine de confiscation mentionnée au même 8° et de la peine d'interdiction d'acheter ou d'être usufruitier mentionnée au deuxième alinéa du présent V est obligatoire à l'encontre de toute personne coupable d'une infraction prévue au présent article. Toutefois, la juridiction peut, par une décision spécialement motivée, décider de ne pas prononcer ces peines, en considération des circonstances de l'infraction et de la personnalité de son auteur.

Lorsque les biens immeubles qui appartenaient à la personne condamnée au moment de la commission de l'infraction ont fait l'objet d'une expropriation pour cause d'utilité publique, le montant de la confiscation en valeur prévue au neuvième alinéa de l'article 131-21 du code pénal est égal à celui de l'indemnité d'expropriation.

VI.-Lorsque les poursuites sont engagées à l'encontre d'exploitants de fonds de commerce aux fins d'hébergement, il est fait application des dispositions de l'article L. 651-10 du présent code.

Article L521-1 du code de la construction et de l'habitation

Pour l'application du présent chapitre, l'occupant est le titulaire d'un droit réel conférant l'usage, le locataire, le sous-locataire ou l'occupant de bonne foi des locaux à usage d'habitation et de locaux d'hébergement constituant son habitation principale.

Le propriétaire ou l'exploitant est tenu d'assurer le relogement ou l'hébergement des occupants ou de contribuer au coût correspondant dans les conditions prévues à l'article L. 521-3-1 dans les cas suivants :

-lorsqu'un immeuble fait l'objet d'une déclaration d'insalubrité, d'une mise en demeure ou d'une injonction prise en application des articles L. 1331-22, L. 1331-23, L. 1331-24, L. 1331-25, L. 1331-26-1 et L. 1331-28 du code de la santé publique, si elle est assortie d'une interdiction d'habiter temporaire ou définitive ou si les travaux nécessaires pour remédier à l'insalubrité rendent temporairement le logement inhabitable ;

-lorsqu'un immeuble fait l'objet d'un arrêté de péril en application de l'article L. 511-1 du présent code, si l'arrêté ordonne l'évacuation du bâtiment ou s'il est assorti d'une interdiction d'habiter ou encore si les travaux nécessaires pour mettre fin au péril rendent temporairement le logement inhabitable ;

-lorsqu'un établissement recevant du public utilisé aux fins d'hébergement fait l'objet de mesures destinées à faire cesser une situation d'insécurité en application de l'article L. 123-3.

Cette obligation est faite sans préjudice des actions dont dispose le propriétaire ou l'exploitant à l'encontre des personnes auxquelles l'état d'insalubrité ou de péril serait en tout ou partie imputable.

Article L521-2 du code de la construction et de l'habitation

I.-Le loyer ou toute autre somme versée en contrepartie de l'occupation cesse d'être dû pour les locaux qui font l'objet d'une mise en demeure prise en application de l'article L. 1331-22 du code de la santé publique à compter de l'envoi de la notification de cette mise en demeure.

Le loyer en principal ou toute autre somme versée en contrepartie de l'occupation cessent d'être dus pour les locaux qui font l'objet d'une mise en demeure ou d'une injonction prise en application des articles L. 1331-23 et L. 1331-24 du code de la santé publique ou de mesures décidées en application de l'article L. 123-3, à compter du premier jour du mois qui suit l'envoi de la notification de la mesure de police. Les loyers ou redevances sont à nouveau dus à compter du premier jour du mois qui suit le constat de la réalisation des mesures prescrites.

Pour les locaux visés par une déclaration d'insalubrité prise en application des articles L. 1331-25 et L. 1331-28 du code de la santé publique ou par un arrêté de péril pris en application de l'article L. 511-1, le loyer en principal ou toute autre somme versée en contrepartie de l'occupation du logement cesse d'être dû à compter du premier jour du mois qui suit l'envoi de la notification de l'affichage à la mairie et sur la façade de l'immeuble, jusqu'au premier jour du mois qui suit l'envoi de la notification de l'affichage de la Ville de Marseille, 2 quai du Port - 13233 MARSEILLE CEDEX 20

Envoyé en préfecture le 12/03/2021

Reçu en préfecture le 12/03/2021

Affiché le

ID : 013-211300553-20210311-2021_00725_VDM-AR

VI.-La créance résultant de la substitution de la collectivité publique aux propriétaires ou obligations d'hébergement et de relogement qui leur sont faites par le présent article et contributions directes par la personne publique créancière, soit par l'émission par le maire ou, le cas échéant, le président de l'établissement public de coopération intercommunale ou le préfet d'un titre exécutoire au profit de l'organisme ayant assuré l'hébergement ou le relogement.

VII.-Si l'occupant a refusé trois offres de relogement qui lui ont été faites au titre des I, II ou III, le juge peut être saisi d'une demande tendant à la résiliation du bail ou du droit d'occupation et à l'autorisation d'expulser l'occupant.

PERIMETRE DE SECURITE

9 rue de la Joliette au 15 rue de la Joliette 13002 MARSEILLE

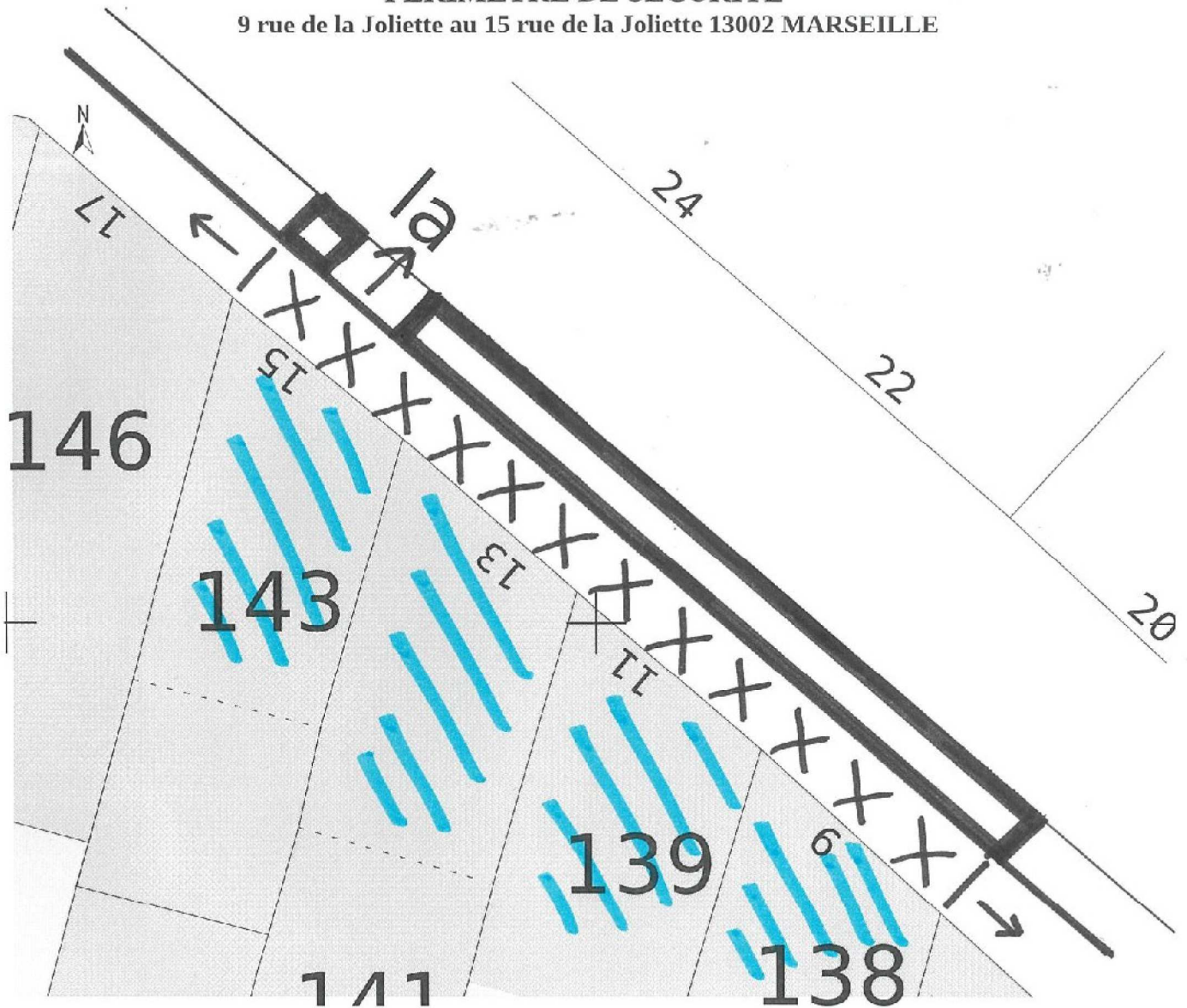

Emprise des bâtiments



Stationnement interdit : un passage est autorisé pour donner l'accès au commerce au rez-de-chaussée de l'immeuble 15 rue de la Joliette.



Circulation piétonne autorisée et sécurisée